

# 臺南市107年登革熱防治 跨局處工作小組 第十一次會議

107.11.29

# 臺南市107年登革熱防治跨局處工作小組 第十一次會議 議程表

- 一、目的：分析登革熱及茲卡病毒感染症疫情現況及協調各局處、區公所需配合事項
- 二、時間：107年11月29日(星期四)下午2：30～4：00
- 三、地點：臺南市政府永華市政中心6樓簡報室（安平區永華路二段6號）
- 四、主持人：李副秘書長賢衛
- 五、議程表：

| 時間          | 內容                            |
|-------------|-------------------------------|
| 14:20～14:30 | 簽到                            |
| 14:30～14:40 | 主席致詞                          |
| 14:40～14:50 | 上次列管事項辦理情形說明                  |
| 14:50～15:00 | 病媒蚊蟲防治在地生活教育生根(國家蚊媒傳染病防治研究中心) |
| 15:00～16:10 | 各局處(防治中心、環保局、永康區公所)           |
| 16:10～16:30 | 提案討論及臨時動議                     |
| 16:30～      | 散會                            |

# 臺南市政府107年第十一次 登革熱防治跨局處工作小組會議

報告單位  
登革熱防治中心

107.11.29

# 大綱

- 列管事項追蹤
  - 列管事項辦理情形
- 臺南市疫情分析
- 107年重點防治工作
  - 跨局處聯合稽查
  - 病媒蚊密度調查指數
  - 誘卵桶監測
  - 防疫志工隊動員
- 多元化宣導
- 未來辦理事項

# 大綱

- 列管事項追蹤
  - 列管事項辦理情形
- 臺南市疫情分析
- 107年重點防治工作
  - 跨局處聯合稽查
  - 病媒蚊密度調查指數
  - 誘卵桶監測
  - 防疫志工隊動員
- 多元化宣導
- 未來辦理事項

# 列管事項辦理情形

| 序號          | 編號            | 列管/<br>會議決議事項           | 主單位                                  | 辦理情形  | 追蹤/列管<br>建議 |     |  |  |  |  |       |    |    |    |    |    |        |   |     |    |   |   |         |    |    |    |    |    |        |      |     |     |    |    |     |          |    |    |    |    |    |  |
|-------------|---------------|-------------------------|--------------------------------------|---|-------------|-----|--|--|--|--|-------|----|----|----|----|----|--------|---|-----|----|---|---|---------|----|----|----|----|----|--------|------|-----|-----|----|----|-----|----------|----|----|----|----|----|--|
| 1           | 1050912<br>-1 | 新東里圖書館<br>後方空地孳生<br>源清除 | 財政部國有<br>財產署南區分署<br>臺南辦事處<br>登革熱防治中心 | <p>防治中心：新東里誘卵桶監測結果<br/>未符合登革熱發生之虞條件</p> <table border="1"> <thead> <tr> <th colspan="6">新東里圖書館誘卵桶監測</th> </tr> <tr> <th>時間(週)</th> <th>42</th> <th>43</th> <th>44</th> <th>45</th> <th>46</th> </tr> </thead> <tbody> <tr> <td>右後方最內側</td> <td>0</td> <td>117</td> <td>38</td> <td>0</td> <td>0</td> </tr> <tr> <td>左後方洗手台旁</td> <td>63</td> <td>20</td> <td>18</td> <td>16</td> <td>21</td> </tr> <tr> <td rowspan="2">新<br/>東</td> <td>總卵粒數</td> <td>110</td> <td>141</td> <td>42</td> <td>29</td> <td>107</td> </tr> <tr> <td>平均陽性率(%)</td> <td>42</td> <td>50</td> <td>33</td> <td>25</td> <td>42</td> </tr> </tbody> </table> <p>國產署：所列管民眾吳文允案，私<br/>有門牌：(新東里東門路二段161巷<br/>37號)內環境髒亂，堆置廢棄物等，<br/>法院業於107年11月8日下午履勘現<br/>場，並啟動強制執行情序，預估11<br/>月底排除騰空)</p> | 新東里圖書館誘卵桶監測 |     |  |  |  |  | 時間(週) | 42 | 43 | 44 | 45 | 46 | 右後方最內側 | 0 | 117 | 38 | 0 | 0 | 左後方洗手台旁 | 63 | 20 | 18 | 16 | 21 | 新<br>東 | 總卵粒數 | 110 | 141 | 42 | 29 | 107 | 平均陽性率(%) | 42 | 50 | 33 | 25 | 42 | <input type="checkbox"/> 解除列管<br><input checked="" type="checkbox"/> 繼續列管<br><input type="checkbox"/> 自行列管 |
| 新東里圖書館誘卵桶監測 |               |                         |                                      |   |             |     |  |  |  |  |       |    |    |    |    |    |        |   |     |    |   |   |         |    |    |    |    |    |        |      |     |     |    |    |     |          |    |    |    |    |    |  |
| 時間(週)       | 42            | 43                      | 44                                   | 45  | 46          |     |  |  |  |  |       |    |    |    |    |    |        |   |     |    |   |   |         |    |    |    |    |    |        |      |     |     |    |    |     |          |    |    |    |    |    |  |
| 右後方最內側      | 0             | 117                     | 38                                   | 0   | 0           |     |  |  |  |  |       |    |    |    |    |    |        |   |     |    |   |   |         |    |    |    |    |    |        |      |     |     |    |    |     |          |    |    |    |    |    |  |
| 左後方洗手台旁     | 63            | 20                      | 18                                   | 16  | 21          |     |  |  |  |  |       |    |    |    |    |    |        |   |     |    |   |   |         |    |    |    |    |    |        |      |     |     |    |    |     |          |    |    |    |    |    |  |
| 新<br>東      | 總卵粒數          | 110                     | 141                                  | 42  | 29          | 107 |  |  |  |  |       |    |    |    |    |    |        |   |     |    |   |   |         |    |    |    |    |    |        |      |     |     |    |    |     |          |    |    |    |    |    |  |
|             | 平均陽性率(%)      | 42                      | 50                                   | 33  | 25          | 42  |  |  |  |  |       |    |    |    |    |    |        |   |     |    |   |   |         |    |    |    |    |    |        |      |     |     |    |    |     |          |    |    |    |    |    |  |

# 列管事項辦理情形

| 序號 | 編號        | 列管/<br>會議決議事項           | 主單位     | 辦理情形   | 追蹤/列管<br>建議  |
|----|-----------|-------------------------|---------|--|--|
| 2  | 1071023-1 | 第一例本土登革熱各局處(單位)防治資料     | 登革熱防治中心 | 彙整完畢後函文各局處(單位)   | <input checked="" type="checkbox"/> 解除列管<br><input type="checkbox"/> 繼續列管<br><input type="checkbox"/> 自行列管 |
| 3  | 1071023-2 | 有關區公所及其他局處108年每月應執行防疫項目 | 登革熱防治中心 | 1.請各區公所於本(107)年12月15日前提供108年登革熱防治計畫。<br>2.擬定108年本市登革熱防治策略後函文各局處提供意見並於12月21日跨局處工作小組會議上討論。 | <input type="checkbox"/> 解除列管<br><input type="checkbox"/> 繼續列管<br><input checked="" type="checkbox"/> 自行列管 |
| 4  | 1071023-3 | 菜園管理執行情形                | 登革熱防治中心 | 如簡報第7、8頁   | <input type="checkbox"/> 解除列管<br><input type="checkbox"/> 繼續列管<br><input checked="" type="checkbox"/> 自行列管 |
| 5  | 1071023-4 | 利用登革熱群聚風險重新評估各區執行防疫強度   | 登革熱防治中心 | 將於本(107)年12月20日專家會議上進行討論，參考專家意見後重新評估各區的防疫強度，以執行防治策略。                                     | <input type="checkbox"/> 解除列管<br><input type="checkbox"/> 繼續列管<br><input checked="" type="checkbox"/> 自行列管 |

# 多人使用菜園管理執行情形<sup>1/2</sup>

| 列管級別 | 列管數 | 查核次數 |
|------|-----|------|
| B    | 54  | 106  |
| C    | 16  | 84   |
| D    | 2   | 5    |
| 總計   | 72  | 195  |

註：本局已將所有多人共用之菜園，建置到本市登革熱地理資訊系統，方便後續追蹤、查核、彙整，並標註為多人使用之菜園

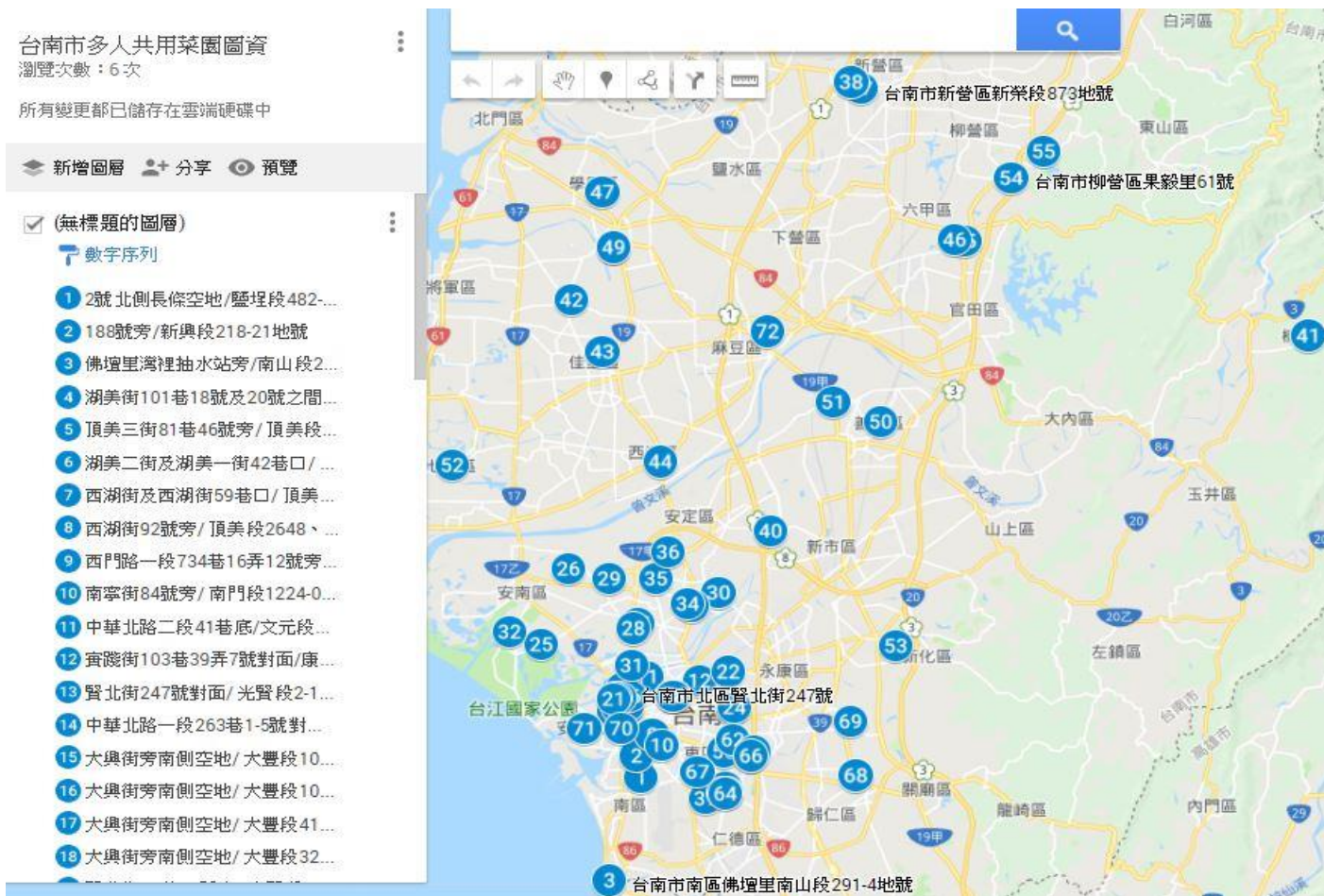



# 多人使用菜園管理執行情形<sup>2/2</sup>

| 使用概況 |      | 級別  |     |    | 總計  |
|------|------|-----|-----|----|-----|
|      |      | B   | C   | D  |     |
| 多人使用 | 列管數  | 54  | 16  | 2  | 72  |
|      | 查核次數 | 106 | 84  | 5  | 195 |
| 個體戶  | 列管數  | 29  | 108 | 3  | 140 |
|      | 查核次數 | 158 | 403 | 19 | 580 |
| 全市   | 列管數  | 83  | 124 | 5  | 212 |
|      | 查核次數 | 264 | 487 | 24 | 775 |

註：

1)本局列管菜園共212處，多人使用菜園共72處，個體戶140戶，全市總查核次數775次

2)果毅國小及歸仁國小依教育局函文解除列管

| 區別  |      | 級別 |    |   | 總計  |
|-----|------|----|----|---|-----|
|     |      | B  | C  | D |     |
| 中西區 | 列管數  | 6  | 1  |   | 7   |
|     | 查核次數 | 16 | 5  |   | 21  |
| 仁德區 | 列管數  | 1  |    |   | 1   |
|     | 查核次數 | 2  |    |   | 2   |
| 北區  | 列管數  | 10 |    | 1 | 11  |
|     | 查核次數 | 21 |    | 2 | 23  |
| 永康區 | 列管數  | 3  |    |   | 3   |
|     | 查核次數 | 4  |    |   | 4   |
| 安平區 | 列管數  | 2  |    |   | 2   |
|     | 查核次數 | 6  |    |   | 6   |
| 安南區 | 列管數  | 12 |    |   | 12  |
|     | 查核次數 | 20 |    |   | 20  |
| 東區  | 列管數  |    | 12 |   | 12  |
|     | 查核次數 |    | 66 |   | 66  |
| 南區  | 列管數  | 1  | 3  |   | 4   |
|     | 查核次數 | 4  | 13 |   | 17  |
| 總計  | 列管數  | 35 | 16 | 1 | 52  |
|     | 查核次數 | 73 | 84 | 2 | 159 |

| 區別  |      | 級別 |   |   | 總計 |
|-----|------|----|---|---|----|
|     |      | B  | C | D |    |
| 七股區 | 列管數  | 1  |   |   | 1  |
|     | 查核次數 | 2  |   |   | 2  |
| 六甲區 | 列管數  | 2  |   |   | 2  |
|     | 查核次數 | 2  |   |   | 2  |
| 西港區 | 列管數  | 1  |   |   | 1  |
|     | 查核次數 | 3  |   |   | 3  |
| 佳里區 | 列管數  | 1  |   |   | 1  |
|     | 查核次數 | 3  |   |   | 3  |
| 柳營區 | 列管數  | 1  |   |   | 1  |
|     | 查核次數 | 2  |   |   | 2  |
| 將軍區 | 列管數  | 1  |   |   | 1  |
|     | 查核次數 | 2  |   |   | 2  |
| 麻豆區 | 列管數  |    |   | 1 | 1  |
|     | 查核次數 |    |   | 3 | 3  |
| 善化區 | 列管數  | 2  |   |   | 2  |
|     | 查核次數 | 4  |   |   | 4  |
| 新化區 | 列管數  | 1  |   |   | 1  |
|     | 查核次數 | 2  |   |   | 2  |
| 新市區 | 列管數  | 1  |   |   | 1  |
|     | 查核次數 | 2  |   |   | 2  |
| 新營區 | 列管數  | 2  |   |   | 2  |
|     | 查核次數 | 4  |   |   | 4  |
| 楠西區 | 列管數  | 1  |   |   | 1  |
|     | 查核次數 | 2  |   |   | 2  |
| 學甲區 | 列管數  | 4  |   |   | 4  |
|     | 查核次數 | 4  |   |   | 4  |
| 歸仁區 | 列管數  | 1  |   |   | 1  |
|     | 查核次數 | 1  |   |   | 1  |
| 總計  | 列管數  | 19 | 0 | 1 | 20 |
|     | 查核次數 | 33 | 0 | 3 | 36 |

# 大綱

- 列管事項追蹤
  - 列管事項辦理情形
- 臺南市疫情分析
- 107年重點防治工作
  - 跨局處聯合稽查
  - 病媒蚊密度調查指數
  - 誘卵桶監測
  - 防疫志工隊動員
- 多元化宣導
- 未來辦理事項

# 107年台南市登革熱病例分布

• 107全年累計19例 / 本土1例，境外移入18例

| 台南市境外病例分布 |    |    |             |            |                   |                   |
|-----------|----|----|-------------|------------|-------------------|-------------------|
| 總計        | 小計 | 區別 | 本國籍<br>(14) | 外國籍<br>(4) | 職業                | 感染<br>國家          |
| 18        | 2  | 北區 | 2           | 0          | 經商、家管             | 柬埔寨(2)            |
|           | 2  | 南區 | 2           | 0          | 宗教志工、無業           | 柬埔寨<br>越南         |
|           | 2  | 中西 | 1           | 1          | 台商、外籍看護           | 印尼(2)             |
|           | 3  | 東區 | 2           | 1          | 麵包師傅<br>學生(2)     | 柬埔寨<br>馬來西亞<br>越南 |
|           | 4  | 安南 | 3           | 1          | 經商、移工<br>工程師、人力仲介 | 越南、泰國<br>緬甸、印尼    |
|           | 1  | 善化 | 1           | 0          | 學生                | 泰國                |
|           | 1  | 佳里 | 1           | 0          | 經商                | 柬埔寨               |
|           | 1  | 後壁 | 1           | 0          | 無                 | 越南                |
|           | 1  | 永康 | 0           | 1          | 僧侶                | 泰國                |
|           | 1  | 白河 | 1           | 0          | 工                 | 柬埔寨               |

| 台南市境外感染國家統計 |      |                |
|-------------|------|----------------|
| 總計          | 感染國家 | 病例分布區別         |
| 5           | 柬埔寨  | 東區、北區(2)、白河、佳里 |
| 5           | 越南   | 東區、北區、安南、南區、後壁 |
| 3           | 印尼   | 中西(2)、安南       |
| 3           | 泰國   | 永康區、安南、善化      |
| 1           | 馬來西亞 | 東區             |
| 1           | 緬甸   | 安南             |

| 台南市本土病例分布 |    |     |     |
|-----------|----|-----|-----|
| 總計        | 區別 | 里別  | 感染源 |
| 1         | 南區 | 明亮里 | 住家  |

註：

1.境外高度疑似病例3例—中西區民權里、安海里，東區大學里，以上3位個案皆於需二次採檢前離境

2.更新日期：107/11/20 17:00

# 國際登革熱疫情

| 國家   | 趨勢      | 107年  |             |        |
|------|---------|-------|-------------|--------|
|      | 疫情趨勢    | 截止點   | 報告數(死亡數)    | 備註     |
| 中國大陸 | 上升，處高峰  | 10/31 | 4,229(0)    |        |
| 越南   | 處高峰     | 10/27 | 77,355(11)  |        |
| 馬來西亞 | 上升，處流行期 | 11/10 | 64,701(111) |        |
| 泰國   | 緩降，處流行期 | 11/12 | 73,679(95)  | 高於去年同期 |
| 柬埔寨  | 緩降，處流行期 | 11/10 | 8,046       | 高於去年同期 |
| 寮國   | 下降      | 11/10 | 5,497(14)   |        |
| 斯里蘭卡 | 持平，處低水平 | 11/16 | 42,663      |        |
| 新加坡  | 持平，處低水平 | 11/12 | 2,491       |        |

更新日期：107/11/20 17:00

註：

資料來源：WPRO、泰國疾控中心、斯里蘭卡衛生部、新加坡衛生部、新加坡環境局、馬來西亞衛生部、中國大陸疾控中心

# 2018年登革熱境外移入統計

| 近一個月(2018/10/20-11/18)確定病例 |           |            |           |           |           |           |            |
|----------------------------|-----------|------------|-----------|-----------|-----------|-----------|------------|
| 排序                         | 感染國家      | 無法分型       | 第一型       | 第二型       | 第三型       | 第四型       | 總計         |
| 1                          | 越南        | 6          | 6         | 4         | 0         | 1         | 17         |
| 2                          | 柬埔寨       | 4          | 6         | 1         | 0         | 0         | 11         |
| 3                          | 菲律賓       | 2          | 0         | 1         | 0         | 1         | 4          |
|                            | <b>總計</b> | <b>19</b>  | <b>14</b> | <b>10</b> | <b>2</b>  | <b>2</b>  | <b>47</b>  |
| 2018年累計                    |           |            |           |           |           |           |            |
| 排序                         | 感染國家      | 無法分型       | 第一型       | 第二型       | 第三型       | 第四型       | 總計         |
| 1                          | 柬埔寨       | 25         | 20        | 9         | 0         | 2         | 56         |
| 2                          | 菲律賓       | 26         | 2         | 5         | 14        | 4         | 51         |
| 3                          | 越南        | 14         | 12        | 11        | 0         | 9         | 46         |
| 4                          | 泰國        | 15         | 12        | 5         | 2         | 0         | 34         |
| 5                          | 馬來西亞      | 17         | 4         | 10        | 1         | 0         | 32         |
|                            | <b>總計</b> | <b>126</b> | <b>57</b> | <b>57</b> | <b>23</b> | <b>22</b> | <b>285</b> |

更新日期：107/11/20 17:00

# 本期確診病例及防治作為

境外第16例

|       |  |
|-------|--|
| 疫情調查  | <ol style="list-style-type: none"> <li>1. 安南區海東里；32歲男性；本國籍；工程師</li> <li>2. 通報日：10/18；發病日：10/9；入境日：10/12</li> <li>3. 長期於緬甸工作</li> </ol>   |
| 症狀及檢驗 | <ol style="list-style-type: none"> <li>1. 發燒(38°C以上)、關節痛、肌肉痛、身體紅疹、四肢紅疹、咳嗽、血小板減少，無特殊病史</li> <li>2. 10/18永奇美醫院通報登革熱快篩NS1(+)</li> <li>3. 10/18 經CDC研判NS1(+)、IgG(-)、IgM(+)、PCR(+)綜合研判陽性</li> </ol>             |
| 活動地   | <ol style="list-style-type: none"> <li>1. 7/21-10/12緬甸工作</li> <li>2. 10/12小港機場→10/13高雄鹽埕區璀璨星空sky bar→10/14台中海港城國際宴會廳</li> <li>3. 10/15-10/16住家→10/17永康奇美醫院就醫收住院→10/23出院</li> <li>4. 潛伏期活動地以緬甸為主</li> </ol> |

| 區別  | 10/18-10/19緊急防治 |        | 10/18-10/19疫情調查 | 10/18-10/19<br>動員人數 |
|-----|-----------------|--------|-----------------|---------------------|
|     | 噴藥              | 孳生源檢查  | 擴大疫調            |                     |
| 安南區 | 41戶             | 104戶1級 | 115人(無疑似症狀)     | 53人                 |

註：本案11月6日已解除

# 本期確診病例及防治作為

境外第17例

|       |  |
|-------|--|
| 疫情調查  | <ol style="list-style-type: none"> <li>1. 安南區溪頂里；34歲女性；印尼籍；人力仲介公司</li> <li>2. 通報日：11/1；發病日：10/31；入境日：10/27</li> <li>3. 10/13-10/27印尼探親</li> </ol>                                    |
| 症狀及檢驗 | <ol style="list-style-type: none"> <li>1. 發燒(38°C以上)、頭痛、後眼窩痛、關節痛，無特殊病史</li> <li>2. 11/1溫聯合診所快篩NS1(-)</li> <li>3. 11/2 經台南衛生局檢驗中心研判NS1(+)、IgG(-)、IgM(-)、PCR(+) 綜合研判陽性第一型病毒</li> </ol> |
| 活動地   | <ol style="list-style-type: none"> <li>1. 10/13-10/27印尼探親</li> <li>2. 11/1溫聯合診所就診→成大住院治療→11/6出院</li> <li>3. 潛伏期活動地以印尼為主</li> </ol>   |

| 區別      | 11/2-11/3緊急防治 |        | 11/2-11/3疫情調查 | 11/2-11/3動員人數 |
|---------|---------------|--------|---------------|---------------|
|         | 噴藥            | 孳生源檢查  | 擴大疫調          |               |
| 安南區(住家) | 41戶           | 104戶1級 | 115人(無疑似症狀)   | 53人           |
| 安平區(活動) | 1戶(噴罐)        | 100戶0級 | 104人(無疑似症狀)   | 5人            |
| 北區(工作)  | 3戶            | 50戶1級  | 83人(無疑似症狀)    | 34人           |

註：本案11月29日解除

# 本期確診病例及防治作為

境外第18例

| 疫情調查  | <ol style="list-style-type: none"> <li>1. 東區仁和里；18歲男性；越南籍；學生</li> <li>2. 通報日：11/13；發病日：11/10；入境日：11/10</li> <li>3. 11/1-11/10越南自助旅遊</li> </ol>                                  |        |                 |                     |
|-------|---|--------|-----------------|---------------------|
| 症狀及檢驗 | <ol style="list-style-type: none"> <li>1. 發燒(38°C以上)、頭痛、後眼窩痛、關節痛，無特殊病史</li> <li>2. 11/10台南機場快篩NS1(-)</li> <li>3. 11/13經CDC研判NS1(-)、IgG(未確定)、IgM(+)、PCR(+)綜合研判陽性第一型病毒</li> </ol> |        |                 |                     |
| 活動地   | <ol style="list-style-type: none"> <li>1. 11/1-11/10越南自助旅遊</li> <li>2. 11/10市醫就診→11/12-11/13學校上課</li> <li>3. 11/13市醫住院治療→11/15出院</li> <li>4. 潛伏期活動地以越南為主</li> </ol>             |        |                 |                     |
| 區別    | 11/14緊急防治   |        | 11/13-11/14疫情調查 | 11/13-11/14<br>動員人數 |
|       | 噴藥  | 孳生源檢查  | 擴大疫調            |                     |
| 東區    | 122戶  | 123戶1級 | 166人(無疑似症狀)     | 66人                 |
| 東區    | 5間教室<br>1間禮堂  | 75戶1級  | 202人(無疑似症狀)     | 17人                 |

註：本案12月9日解除



# 大綱

- 列管事項追蹤
  - 列管事項辦理情形
- 臺南市疫情分析
- 107年重點防治工作
  - 跨局處聯合稽查
  - 病媒蚊密度調查指數
  - 誘卵桶監測
  - 防疫志工隊動員
- 多元化宣導
- 未來辦理事項

## 跨局處聯合稽查

- 查核類別：市場、國防部、寺廟、警察局
- 查核日期：107/10/5 ~ 10/26
- 查核結果：查核9處，陽性容器4個，動員75人，舉發單1張
- 下表為查獲陽性容器單位：

| 類別  | 稽查地點 | 區別 | 里別  | 權管單位    | 陽性 | 陽性點           |
|-----|------|----|-----|---------|----|---------------|
| 市場  | 小東市場 | 東區 | 大學里 | 市場處、工務局 | 1  | 消防水池          |
| 國防部 | 慈光九村 | 永康 | 建國里 | 陸軍第八軍團  | 1  | 鄰近機車行<br>廢棄機車 |
| 警察局 | 警察新村 | 南區 | 明德里 | 警察局     | 1  | 塑膠管           |
| 寺廟  | 保安宮  | 中西 | 保安里 | 民政局     | 1  | 水溝            |

註：以上陽性點皆已改善

# 各局處登革熱防治自查複查結果

- 調查日期：107/09/30~10/27(第40-43週)
- 調查結果：合計查核24個局處，積水容器5,545個，陽性容器0個

| 局處    | 自我巡查/衛生局複查 | 第40-43週 |        |
|-------|------------|---------|--------|
|       |            | 調查容器合計  | 陽性容器合計 |
| 民政局   | 自查         | 7       | 0      |
|       | 複查         | 0       | 0      |
| 教育局   | 自查         | 0       | 0      |
|       | 複查         | 0       | 0      |
| 農業局   | 自查         | 0       | 0      |
|       | 複查         | 0       | 0      |
| 經濟發展局 | 自查         | 2,137   | 2      |
|       | 複查         | 0       | 0      |
| 觀光旅遊局 | 自查         | 0       | 0      |
|       | 複查         | 0       | 0      |
| 工務局   | 自查         | 1,389   | 0      |
|       | 複查         | 0       | 0      |
| 水利局   | 自查         | 50      | 0      |
|       | 複查         | 0       | 0      |
| 社會局   | 自查         | 0       | 0      |
|       | 複查         | 0       | 0      |
| 勞工局   | 自查         | 0       | 0      |
|       | 複查         | 0       | 0      |
| 地政局   | 自查         | 533     | 0      |
|       | 複查         | 0       | 0      |
| 都市發展局 | 自查         | 0       | 0      |
|       | 複查         | 0       | 0      |
| 文化局   | 自查         | 0       | 0      |
|       | 複查         | 0       | 0      |

| 局處        | 自我巡查/衛生局複查 | 第40-43週 |        |
|-----------|------------|---------|--------|
|           |            | 調查容器合計  | 陽性容器合計 |
| 交通局       | 自查         | 1,042   | 0      |
|           | 複查         | 0       | 0      |
| 警察局       | 自查         | 272     | 0      |
|           | 複查         | 0       | 0      |
| 消防局       | 自查         | 0       | 0      |
|           | 複查         | 0       | 0      |
| 民族事務委員會   | 自查         | 115     | 0      |
|           | 複查         | 0       | 0      |
| 新聞及國際關係處  | 自查         | 0       | 0      |
|           | 複查         | 0       | 0      |
| 研究發展考核委員會 | 自查         | 0       | 0      |
|           | 複查         | 0       | 0      |
| 法制處       | 自查         | 0       | 0      |
|           | 複查         | 0       | 0      |
| 人事處       | 自查         | 0       | 0      |
|           | 複查         | 0       | 0      |
| 主計處       | 自查         | 0       | 0      |
|           | 複查         | 0       | 0      |
| 政風處       | 自查         | 0       | 0      |
|           | 複查         | 0       | 0      |
| 財政稅務局     | 自查         | 0       | 0      |
|           | 複查         | 0       | 0      |
| 秘書處       | 自查         | 0       | 0      |
|           | 複查         | 0       | 0      |

## 病媒蚊密度調查結果

- 調查日期：107/10/7-11/3(第41週~第45週)
- 調查地區：37行政區，查核845里次
- 調查結果：布氏指數0級541里次(64.02%)、1級257里次(30.41%)、2級42里次(4.97%)、3級以上-5里次(0.59%)

| 臺南市第41週~45週病媒蚊密度調查三級以上區(10/7-11/3) |      |            |                                      |      |      |       |
|------------------------------------|------|------------|--------------------------------------|------|------|-------|
| 週別                                 | 41週  | 42週        | 43週                                  | 44週  | 45週  | 合計    |
| 總查核里次                              | 144里 | 172里       | 184里                                 | 153里 | 192里 | 845里次 |
| 三級以上                               | 0    | 仁德區<br>仁義里 | 仁德區仁義里<br>安南區塭南里<br>安南區總頭里<br>新化區東榮里 | 0    | 0    | 5里次   |

註：仁德區仁義里第42-43週連續3級以上，請加強動員孳清

# 最近四週熱區誘卵桶監測

監測日期：第43週~第46週(11/11-11/17)

臺南市熱區全部、原設置及新設置誘卵桶  
監測數據統計圖

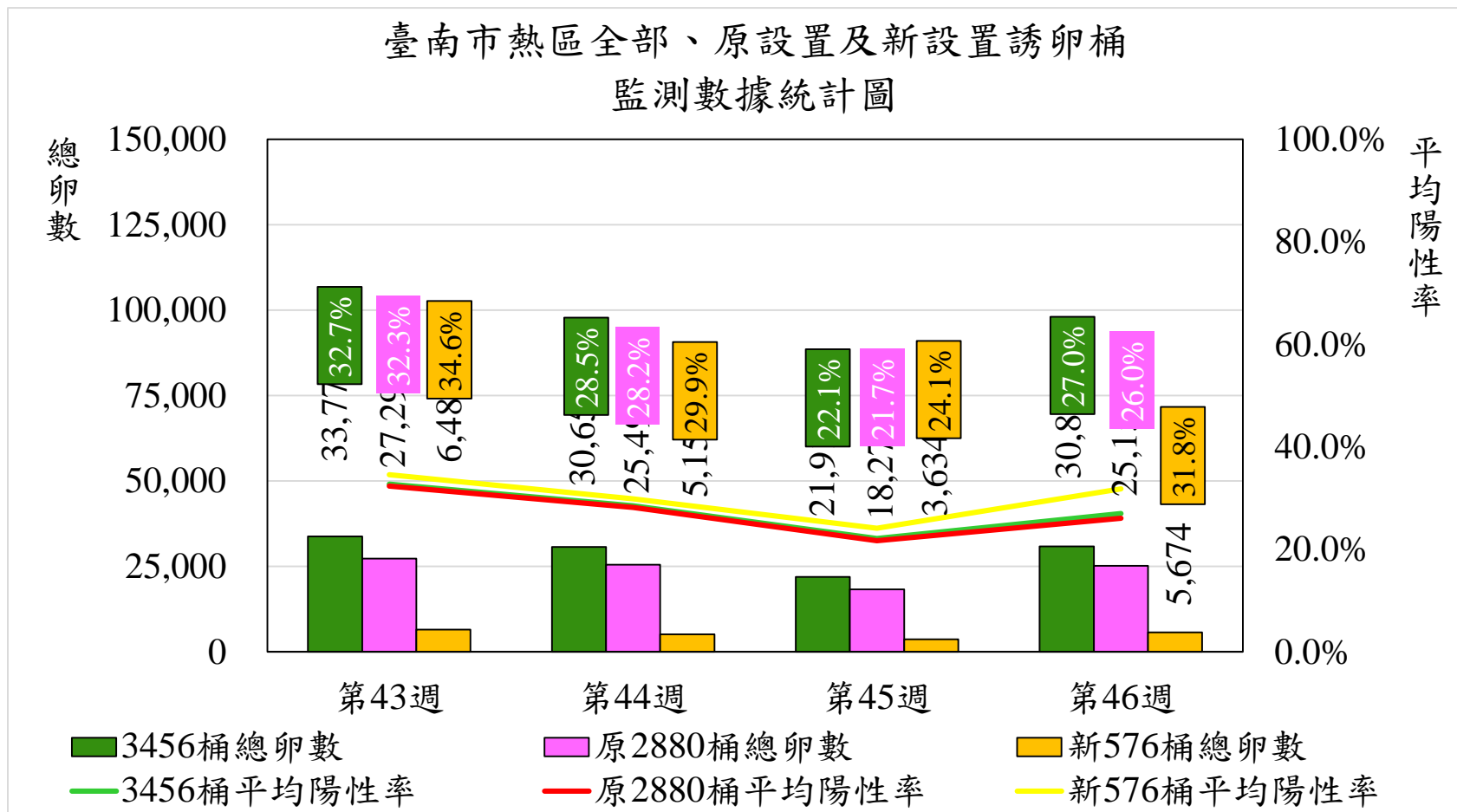

# 臺南市熱區誘卵桶陽性率與平均卵數趨勢圖

臺南市熱區誘卵桶陽性率與平均卵數趨勢比較圖(2017年與2018年)

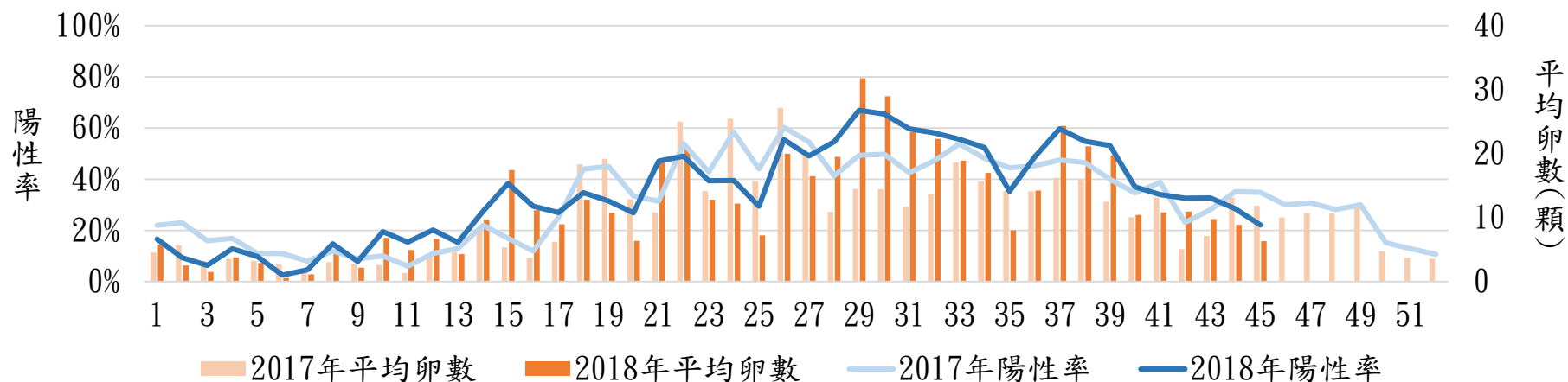

2018年臺南市週平均溫度與累計雨量

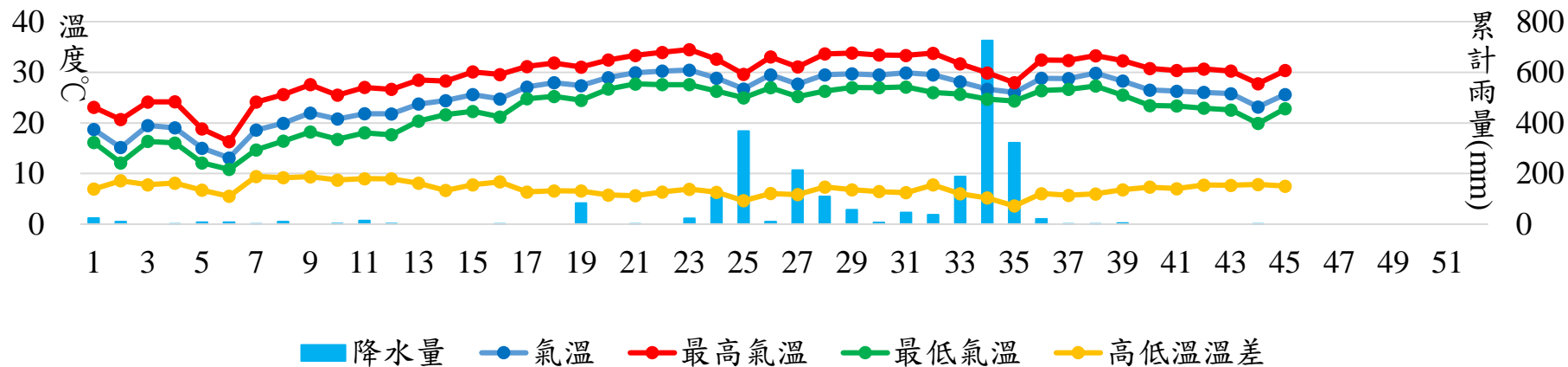

# 107年社區防疫志工隊動員次數

本市37區752里，截至10月底防疫志工隊共461隊，每月動員次數均達4.5次以上

| 月份  | 隊數  | 調查戶數      | 陽性戶數  | 調查容器數   | 陽性容器數 | 動員人數    | 衛教人次    | 動員次數  | 平均動員次數 |
|-----|-----|-----------|-------|---------|-------|---------|---------|-------|--------|
| 1月  | 453 | 128,537   | 39    | 20,691  | 47    | 18,311  | 40,170  | 2,465 | 5.4次   |
| 2月  | 455 | 122,101   | 43    | 22,079  | 56    | 16,487  | 40,657  | 2,351 | 5.2次   |
| 3月  | 457 | 126,920   | 84    | 21,112  | 91    | 17,623  | 41,921  | 2,449 | 5.4次   |
| 4月  | 457 | 124,673   | 124   | 20,769  | 143   | 19,495  | 49,689  | 2,412 | 5.3次   |
| 5月  | 457 | 120,706   | 88    | 21,107  | 123   | 17,927  | 50,219  | 2,328 | 5.1次   |
| 6月  | 461 | 124,239   | 104   | 25,179  | 133   | 17,633  | 50,244  | 2,379 | 5.2次   |
| 7月  | 461 | 116,770   | 204   | 32,356  | 279   | 17,513  | 53,232  | 2,265 | 4.9次   |
| 8月  | 461 | 115,459   | 114   | 44,643  | 139   | 17,302  | 51,907  | 2,180 | 4.7次   |
| 9月  | 461 | 119,114   | 177   | 29,721  | 217   | 17,521  | 51,627  | 2,315 | 5次     |
| 10月 | 461 | 120,765   | 56    | 23,843  | 78    | 17,381  | 49,212  | 2,353 | 5次     |
| 合計  | 461 | 1,225,298 | 1,052 | 248,806 | 1,319 | 177,780 | 479,277 | 3,683 |        |

# 大綱

- 列管事項追蹤
  - 列管事項後續辦理情形
  - 居家診斷個案進度
- 臺南市疫情分析
- 107年重點防治工作
  - 跨局處聯合稽查
  - 病媒蚊密度調查指數
  - 誘卵桶監測
  - 防疫志工隊動員
- 多元化宣導
- 未來辦理事項



# 多元化教育宣導

- 執行日期：107/10/13~11/29

| 【教育訓練】4場                                  | 辦理日期  | 參與人數 |
|---|-------|------|
| 【支援】嘉義縣防疫志工教育訓練                           | 10/13 | 200人 |
| 南台科技大學登革熱防治教育訓練                           | 10/15 | 100人 |
| 國小教職員登革熱防治教育訓練                            | 10/17 | 100人 |
| 臺南市政府登革熱防治中心蚊媒組社區班監測人員容器減量獎勵方案頒獎典禮暨期末教育訓練 | 11/26 | 80人  |
| <b>【會議】3場</b>                             |       |      |
| 行政院重要蚊媒傳染病第三十次連繫會議                        | 10/16 |      |
| 登革熱防治跨局處工作小組會議第十次會議                       | 10/23 |      |
| 2018新南向登革熱國際研習營_臺南市政府登革熱防治經驗分享            | 10/30 |      |
| <b>【記者會】2場</b>                            |       |      |
| 保持成果 巡倒清刷記者會                              | 10/30 | 80人  |
| 安全噴藥，嘸蚊尚好記者會                              | 11/29 |      |

## 【新聞稿發佈】6則

- 1)1071009台南市南區明亮里登革熱本土疫情今日解除！
- 2)1071019台南市第16例境外移入登革熱病例，入境未被發現，已入社區活動多日，請民眾提高警覺！
- 3)1071023外縣市新增本土個案，於病毒血症可傳染期回安南區和北門區活動，請民加強「巡倒、清、刷」清除積水容器並做好防蚊措施！

# 「保持成果 巡倒清刷」記者會

辦理日期10月30日



# 大綱

- 列管事項追蹤
  - 列管事項後續辦理情形
  - 居家診斷個案進度
- 臺南市疫情分析
- 107年重點防治工作
  - 跨局處聯合稽查
  - 病媒蚊密度調查指數
  - 誘卵桶監測
  - 防疫志工隊動員
- 多元化宣導
- 未來辦理事項

## 未來辦理事項

- 11月26日辦理「臺南市政府登革熱防治中心蚊媒組社區班監測人員容器減量獎勵方案頒獎典禮暨期末教育訓練」
- 11月29日辦理「安全噴藥，嚙蚊尚好」記者會
- 12月13日辦理「107年高風險登革熱防治計畫監測人員期初教育訓練」
- 12月21日上午10時30分召開「臺南市107年登革熱防治跨局處工作小組第十二次會議」

簡報完畢 恭請指教